

Züchtersversammlung

01. Juni 2018



Tagesordnung Züchterversammlung

- Begrüssung
- Allgemeine Informationen
- Aktivitätskalender rev.1
- Rückblick Kükenschau
- USAL Nachrichten
- Rassebesprechung Weisse und Schwarze Wiener (Brachmond Marcel)
- Rassebesprechung Belgische Zwerghühner (Schmitz Théo)
- Verschiedenes, Vorschläge, Diskussion

INFORMATIONEN

Unser Informationsstand am 31.03.2018 in Marnach „Shopping Mile“ war eine sehr gute Werbung für den Verein und unser Hobby.



INFORMATIONEN

BRUT : die Vereinsbrutmaschine war dieses Jahr voll ausgenutzt und viele Tausend Bruteier wurden gebrütet. Leider war, bis auf wenige Ausnahmen, das Schlupfresultat sehr schlecht! Wir müssen für ein nächstes Brutjahr herausfinden was die Ursache für den schlechten Schlupf war.

Ein großes Dankeschön an Michel Schickes für seine Arbeit als Brutwart und Impfung.

Neues LAGER : der Bau unseres neuen Lagers inkl. Garage für unsere Camionette im „Pätz“ wird wohl 2018 abgeschlossen sein.

IMPFUNGEN : alle Küken wurden gegen Marek geimpft, die New Castle Disease Impfung wird auch vorgenommen. Ob die RHD-V2 Impfung beim Kaninchen erforderlich wird müssen wir von unserer Veterinärinspektion erfahren...

GEENZEFEST : wir haben beschlossen uns in Zukunft nicht mehr mit einem **Festwagen** am Ginsterfest zu beteiligen. Wir beschliessen jedes Jahr ob wir uns mit einer GRUPPE beteiligen, wenn das Thema es erlaubt und die Unkosten im „Rahmen“ bleiben...

Bréiw un d'Veterinärinspektioun – Dr.Wildschütz

.....

Mir hun als Gefluggelleit geduecht fir eech heimmatt ze froen ob de Ministère/diir äis och kënt beim Gefluggel hëllefen fir ee gewëssenen Impfplang opzestellen an die néidegst Impfstoffer zur Verfügung ze stellen.

Mir mengen datt mir domatt méi präventiv schaffen an duerch de besseren Käschtepunkt d'Veräiner respektiv d'Ziichter douzou bewegt ginn do mat ze maan.

Wann mir den Impfplang vun eisen Däitschen Nôperen kucken dann gesäit daat gewalteg aus an mir wollten eisen Déieren die ganz Geschichten do net undoen, mä et wiir awer nätzlech fir verschidden Impfungen ze maachen.

Folgenden Impfplang denken ech datt fir äis hei duergeet :

- a) Salmonellen (Pullorum/Hühnertyphus) (Impfstoff z.B. Salmo
- b) New Castle Disease (ND) + Infektiöse Bronchitis (IB)
Combi-Impfstoff = TAD IB/ND vac / Lohmann Anima
- c) Corysa contagiosa (ansteckender Hühnerschnupfen)
(Impfstoff = z.B. Nobilis Coryza (Aqueous) – Intervet)

Diir wësst jo am Beschten waat fir een Impfstoff gudd ass a waat fir een hei zougelooss ass.

Fiir eiser Hobbygefluggelzuucht eng besser an onproblematesch Zukunft ze ginn wollte mer eech froen op esou een Impfplang vun eech respektiv vum Ministère kann supportéiert ginn zumols die mäsch Impfung jo müssen all 6 bis 12 Wochen wiederholl ginn. Diir wësst jo och bestëmmt Alternativ-Impfstoffer die vläischt méi laang schützen (?).

**Leider keng
Äntwert !**

BUSFAHRTEN

Samstag 24.11.2018

Besuch der Junggeflügelschau in Hannover

Samstag 15.12.2018

Besuch der Landeskaninchenschau Bayern
& Württemberg in Ulm

Aktivitätskalender rev.1

AKTIVITÄTSKALENDER WEELTZER KLENGDÉIERENZIICHTER 2018 rev.1

Januar	Februar	März	April	Mai	Juni	Juli	August	September	Oktober	November	Dezember
1	1	1	1	1	1	1	1	1	1	1	1
2	2	2	2	2	2	2	2	2	2	2	2
3	3	3	3	3	3	3	3	3	3	3	3
4	4	4	4	4	4	4	4	4	4	4	4
5	5	5	5	5	5	5	5	5	5	5	5
6	6	6	6	6	6	6	6	6	6	6	6
7	7	7	7	7	7	7	7	7	7	7	7
8	8	8	8	8	8	8	8	8	8	8	8
9	9	9	9	9	9	9	9	9	9	9	9
10	10	10	10	10	10	10	10	10	10	10	10
11	11	11	11	11	11	11	11	11	11	11	11
12	12	12	12	12	12	12	12	12	12	12	12
13	13	13	13	13	13	13	13	13	13	13	13
14	14	14	14	14	14	14	14	14	14	14	14
15	15	15	15	15	15	15	15	15	15	15	15
16	16	16	16	16	16	16	16	16	16	16	16
17	17	17	17	17	17	17	17	17	17	17	17
18	18	18	18	18	18	18	18	18	18	18	18
19	19	19	19	19	19	19	19	19	19	19	19
20	20	20	20	20	20	20	20	20	20	20	20
21	21	21	21	21	21	21	21	21	21	21	21
22	22	22	22	22	22	22	22	22	22	22	22
23	23	23	23	23	23	23	23	23	23	23	23
24	24	24	24	24	24	24	24	24	24	24	24
25	25	25	25	25	25	25	25	25	25	25	25
26	26	26	26	26	26	26	26	26	26	26	26
27	27	27	27	27	27	27	27	27	27	27	27
28	28	28	28	28	28	28	28	28	28	28	28
29	29	29	29	29	29	29	29	29	29	29	29
30	30	30	30	30	30	30	30	30	30	30	30
31	31	31	31	31	31	31	31	31	31	31	31

x	Wochenende		x	Feiertage	X	Schulferien	24.11.2018 > Bus : Hannover zur 137. Deutsche Junggeflügelsschau / 43. Bd-Zuchtbuchschau / 45.VHGW-Bundesschau / 90.Dt.Zwerghuhnsc
							15.12.2018 > Bustour zur Gemeinsamen Landesschau der Landesverbände LV Bayern + LV Württemberg-Hohenzollern in ULM

USAL Nachrichten

Am 16.JUNI 2018 organisiert der Landesverband eine Informationsversammlung in der Halle Irbecht in Beringen/Mersch. Beginn = 09.30 Uhr.

Nach der Versammlung gegen 13.00 Uhr wird Mittagessen serviert.

Wer an dieser Versammlung teilnehmen will soll sich jetzt melden.

USAL Nachrichten

Ausstellungen Saison 2018/2019 :

- 29./30.09.2018 Rex-Club (Preizerdaul)
- 20./21.10.2018 Dudelange
- 20./21.10.2018 Zwergkanéngerchesclub in Junglinster
- 27./28.10.2018 Rédange/Atert
- 03./04.11.2018 Ettelbrück
- 10./11.11.2018 Wiltz
- 10./11.11.2018 EE-Schau Herning
- 17./18.11.2018 Mersch
- 24./25.11.2018 Kayl
- Januar 2019 Landesausstellung in Ettelbrück

Kükenschau 2018



Kükenschau 2018

- 1070 Küken verkauft
- 469 Küken waren vorbestellt, davon 78 “sexierte” und 11 Jungtiere
- 48 Tiere im Kleintiermarkt verkauft (92 gemeldet)

Einnahmen - KÜKENSCHAUEN 2005 - 2018													
Jahr	2005	2007	2008	2009	2010	2011	2012	2013	2014	2015	2016	2017	2018
Küken	998	1169	893	1175	1358	631	924	1118	983	1004	1025	1271	1070
Tierverkauf	2570	3187	2861	4009	4147	2143	3041	4040	3473	3714	3798	4411	4056
Buvette	1244	1839	2042	2501	2886	2242	2430	2669	2470	2604	2900	2556	3345
Tombola	1173	1623	1229	698	1010	742	1137	1465	1768	1738	2004	2569	2062
Flyer	0	0	0	0	0	0	520	1990	2490	2260	2210	2230	2250
Geräteverkauf	39	429	342	314	243	231	447	350	618	537	343	0	0
Hobbystände	0	0	360	330	315	315	345	150	105	180	180	200	135
TOTAL	5027	7078	6834	7851	8601	5673	7920	10664	10924	11034	11434	11965	11848

ABRECHNUNG EXPO Küken 2018

Tierverkauf Samstag & Sonntag

200,00		0,00
100,00	11,0	1100,00
50,00	58,0	2900,00
20,00	38,0	760,00
10,00	20,0	200,00
5,00	9,0	45,00
2,00		0,00
1,00	9,0	9,00
0,50	24,0	12,00
0,20		0,00
0,10		0,00
0,05		0,00
0,02		0,00
0,01		0,00
Rollen	87,0	87,00
überweisen		0,00
		5113,00
en caisse		1057,00
total brut		4056,00
grand total brut		4056,00
Geräteverkauf minus		0,00
Brutto		4056,00

BUVETTE Samstag & Sonntag

100,00	7,0	700,00
50,00	46,0	2300,00
20,00	73,0	1460,00
10,00	42,0	420,00
5,00	50,0	250,00
2,00	20,0	40,00
1,00	20,0	20,00
0,50	40,0	20,00
0,20	3,0	0,60
0,10	4,0	0,40
0,05		0,00
0,02		0,00
0,01		0,00
		0,00
		0,00
Rollen	-35,0	member -35,00
Rechnungen	39,00	39,00
		5215,00
en caisse		1870,00
total brut		3345,00
grand total		3345,00
Brutto		3345,00

Tombola Samstag & Sonntag

100,00	3	300,00
50,00	10	500,00
20,00	40	800,00
10,00	70	700,00
5,00	84	420,00
2,00	105	210,00
1,00	62	62,00
0,50	32	16,00
0,20	18	3,60
0,10	5	0,50
0,05		0,00
0,02		0,00
0,01		0,00
Rollen		0,00
Rechnungen		0,00
TOTAL		3012,10
en caisse		950,00
GRAND TOTAL brut.	2062,10	2062,10
TOTAL Röllchen	2062,10	
Brutto total	2062,10	

Einkauf 600€

ZUSAMMENFASSUNG

	Einnahmen	Ausgaben	
Tierverkauf	4056,00	3013,00	Küken + Ben Spesen (113€)
Annonces	2250,00	1022,67	Flyer Wort 445,52 Druckerei 577,13
Tombola	2062,10	600,00	taxe+Einkauf
Halle taxe+divers	--	--	taxe+assurance
Buvette	3345,00	2248,55	Wallers 809,30 - Simon 10,53
Kleintiermarkt	--	--	Provençale 751,44 - Match 77,28
Tombolaspenden	--	--	Aramark Bouchée 600
Geräteverkauf	--	39,00	Rechnungen Expo abrechnen 39€
Stände	135,00	0,00	
TOTAL	11848,10	6923,22	
	Netto >	4924,88	

Rechnung Linnenkamp		Verkauf Theoretisch	
980,0	2,5	2450,0	3430,0 à 3,5
71,0	4,6	326,6	426,0 à 6,0
7,0	0,5	3,5	42,0 à 6,0
9,0	13,5	121,5	9,0 à 16,0
Total		2901,6	3907,0
Total - Rabatt		2900,0	3907,0

Kükenschau 2018

- Weitere Fragen ?
- Ideen zur Verbesserung ?
- Vorschläge zur Gestaltung der Schau ?



Strupphuhn-Küken "Gesperbert"

Vortrag : die Rasse WIENER



Zuchtleiter : Bock Roland



Schwarze Wiener



© kleintiernews.de



weitere Infos
mobil abrufen!



Das Original

Bewertung nach folgender Skala	
Gewicht	20,0
Körperform, Typ und Bau	20,0
Fellhaar	15,0
Kopf und Ohren	15,0
Deckfarbe und Gleichmäßigkeit	15,0
Farbe	10,0
Pflegezustand	5,0
	100,0

Die Schwarzen Wiener sind im Standard des ZDRK unter den Mittelgroßen Rassen zu finden.

Gewicht

Die Schwarzen Wiener haben ein Idealgewicht von 4,25 bis 5,25 kg. Das Mindestgewicht beträgt 3,25 kg.

Körperform, Typ und Bau

Der leicht gestreckte Körper der Schwarzen Wiener sollte vorne sowie hinten gleich breit, mit einer ebenmäßigen Rückenlinie ausgestattet und hinten gut abgerundet sein. Tiere dieser Rasse sollten eine gut ausgeprägte Brust und einen kräftigen Nacken besitzen. Durch die mittellangen, kräftigen Läufe wird eine mittelhohe Stellung hervorgerufen.

Fellhaar

Mit seiner besonders dichten Unterwolle zeigt der Schwarze Wiener ein mittellanges Fell. Dieses soll gleichmäßig und nicht zu lang begrannt sein. Auf eine gute Behaarung der Ohren ist zu achten.

Kopf und Ohren

Der kräftige Kopf sollte eine breite Stirn- und Schnauzpartie sowie gut ausgeprägte Backen haben. Er sitzt dicht am Rumpf. Die kräftigen Ohren sind fest im Gewebe und unterstreichen den Wienertyp. In ihrer Länge müssen diese harmonisch zum Körper passen.

Deckfarbe und Gleichmäßigkeit

Die Deckfarbe ist ein intensives Schwarz mit einem schönen Glanz. Die Intensität der Farbe ist am ganzen Körper gleich. Nur die Bauchfarbe erscheint etwas glanzloser und matter.

Unterfarbe der Schwarzen Wiener

Die Unterfarbe ist dunkelblau verläuft ohne Aufhellung bis zum Haarboden.

Pflegezustand

Die Kaninchen werden vom Züchter sorgsam gepflegt. Geschnittene Krallen, saubere Läufe und ein filzfreies Fell sind Mindestanforderungen der Pflege.

Quellnachweis: Standard 2004, Zentralverband Deutscher Kaninchenzüchter e. V.

kaninchenrassen.info

Alle Kaninchenrassen mit Beschreibung auf www.kaninchenrassen.info – Rassekarten zum Ausdrucken.

Weisse Wiener

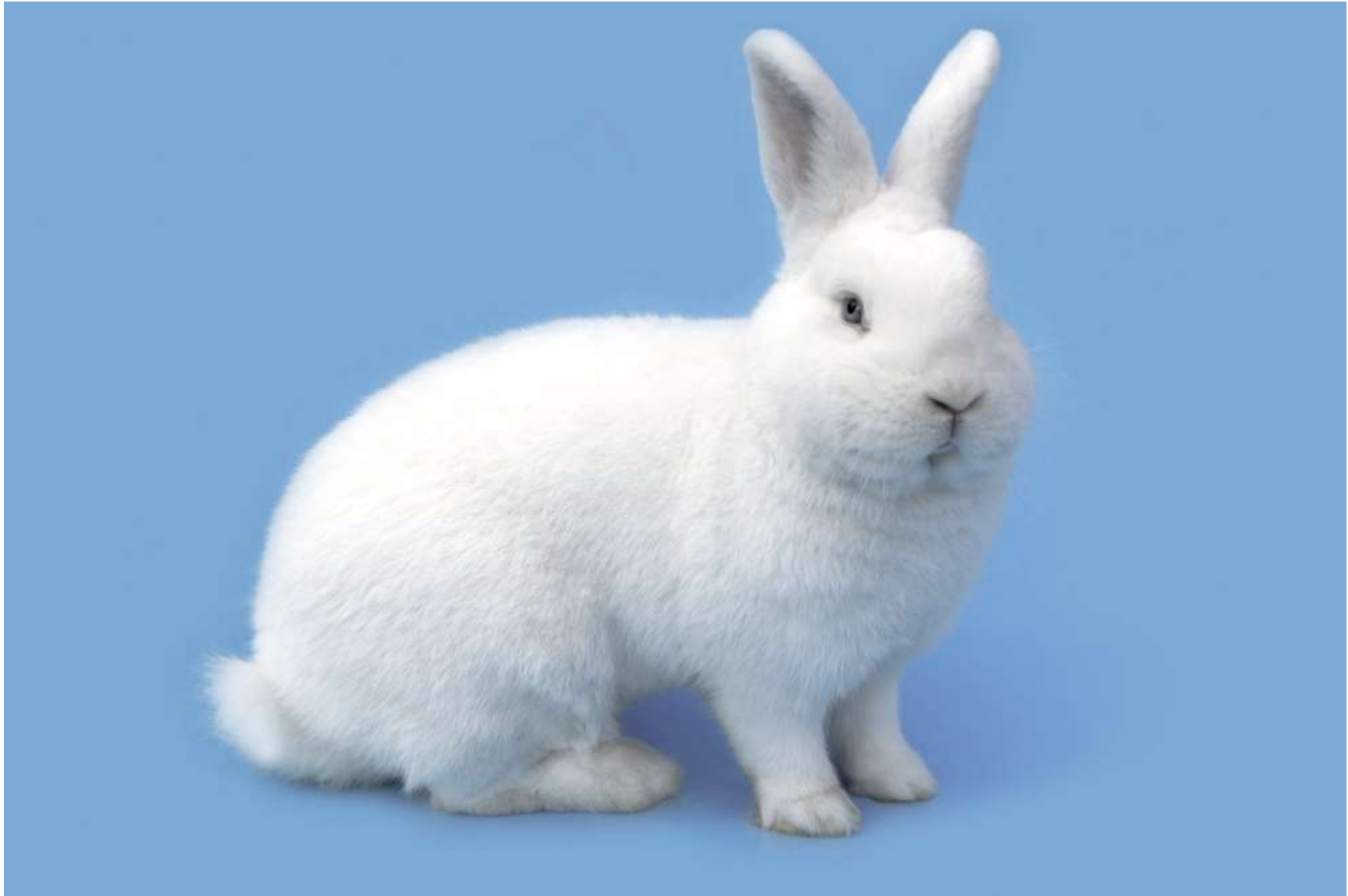

Weißer Wiener



© kleintiernews.de



weitere Infos
mobil abrufen!

Bewertung nach folgender Skala	
Gewicht	20,0
Körperform, Typ und Bau	20,0
Fellhaar	15,0
Kopf	15,0
Ohren	15,0

Die Weißen Wiener sind unter den Mittelgroßen Rasse

Gewicht

Die Weißen Wiener haben ein Idealgewicht von 4,00 bis 3,00 kg.

Körperform, Typ und Bau

Der leicht gestreckte Körper der Weißen Wiener sollte ebenmäßigen Rückenlinie ausgestattet und hinten gut Walzenform gefordert. Durch die mittellangen, kräftig hervorgerufen.

Fellhaar

Mit seiner besonders dichten Unterwolle zeigt der Weiße gleichmäßig und fein begrannt sein. Auf eine gute Beh

Kopf

Der kurze Kopf der Weißen Wiener sollte eine breite S ausgeprägte Backen haben. Er sitzt ohne sichtbaren F

Ohren der Weißen Wiener

Die kräftigen Ohren sind fest im Gewebe und gut abge und sollen eine Länge von 10,5 bis 11,5 cm haben.

Farbe und Gleichmäßigkeit

Die Deckfarbe ist ein gut glänzendes reines Weiß. Eben Wiener, die bis zum Haarboden reicht. Die Augenfarbe

Pflegezustand

Voraussetzung für die Bewertung der Kaninchen ist ein Krallen sind frei von Stallschmutz. Die Ohren und der

Das Schwarze Wiener Kaninchen ist ein rein schwarzes Tier vom Wienertyp, wird seit etwa 1925 gezüchtet. In Form und Gewicht entspricht es voll dem Blauen Wiener. Erbformel : ABCDg (Deutsche Symbolik) bzw. aBCDE (internationale Symbolik).

Der Weiße Wiener ist eine reinweiße Kaninchenrasse mit blauen Augen und einem Gewicht von 4 bis 5 kg. Der Körperbau ist leicht gedrungen und walzenförmig. Der Weiße Wiener ist, im Gegensatz zum Weissen Neuseeländer kein Albino, sondern ein leuzistisches Tier. Diese Mutation betrifft ein anderes Gen als die Albinoserie, die Erbformel des Weißen Wieners wird mit A-----x angegeben. Kreuzt man leuzistische Tiere mit Albinos, ergibt sich in der F1-Generation gefärbte Nachkommenschaft. Als Herauszüchter des Weißen Wieners gilt der österreichische Eisenbahnbeamte Wilhelm Mucke aus Wien. Er glaubte, durch Verdrängungszucht aus blauweißen Holländerkaninchen ein weißes Kaninchen mit blauen Augen entwickelt zu haben, das er nach 15-jähriger Zuchtarbeit 1907 erstmals auf einer Ausstellung vorstellte. Heute ist bekannt, dass der Weiße Wiener nicht, wie wahrscheinlich das wieder verschwundene Husumer Blauauge und das fast reinweiße Hotot, auf Verdrängungszucht, sondern einer eigenständigen Mutation beruht. Da die Tiere gemäß ihrer Abstammung von Holländerkaninchen relativ klein waren, kreuzte Mucke Weisse Riesen sowie weiße Widderkaninchen ein, um die angestrebte Mittelrasse analog dem damals schon bekannten Blauen Wiener zu erreichen. In Deutschland machte sich besonders der Züchter Ernst Ordell, der die ersten Tiere 1910 bezog, um die Rasse verdient. Da der Weiße Wiener die damals einzige mittelgroße, rein weiße Kaninchenrasse war, wurde sie in der [Zeit des Nationalsozialismus](#) als Wirtschaftsrasse anerkannt und besonders gefördert, was zu ihrer starken Verbreitung beitrug. Erst in den 1960er-Jahren kam der – allerdings albinotische – [Weiße Neuseeländer](#) als mittelgroße, weiße, sehr stark auf Wirtschaftlichkeit gezüchtete Kaninchenrasse dazu. Heute ist man bestrebt, den etwas leichteren und feingliedrigeren Körperbau des Weißen Wieners vom extrem blockigen Typ des Weißen Neuseeländers abzugrenzen. Der Weiße Wiener ist auch heute noch eine der beliebtesten Kaninchenrassen



**Belgische
Zwerghühner**

Herkunft

Die Auswahl des belgischen Zwerghuhns begann um 1900.

In der Umgebung von Lüttich wurden durch gezielte Selektion aus der lokalen Zwergpopulation, dem belgischen Zwerghuhn und der Bassetten, zwei neue Zwergzuchten gewonnen.

Es dauerte jedoch lange, bis das belgische Bantam eine Tatsache wurde. Die erste offizielle Norm wurde erst 1934 genehmigt. Diese Bantam muss als die belgische Zuchtrichtung der keck bekannten "englischen Kiekske" angesehen werden, die seit Jahrhunderten in Europa existiert und von der fast jedes Land eine eigene Version gewählt hat



Im flämischen Volksmund ENGELSE KIEKSKES genannt, frei übersetzt aus OLD ENGLISH BANTAM. Aus diese alte Zwerghühnerrasse, old english bantam; wurde der BELGISCHE KRIEL selektiert. Die Selektion der ZWERGHÜHNERRASSE, BELGISCHE KRIEL, begann ca. 1900 und hat folgende wichtige Merkmale: 1. Die Ohren sind ROT. 2. Die Laufbeine sind BLAU.



w.de.bruyn@t-online.de
zwerghuehner.wordpress.com

Eigenschaften

In Bezug auf die Haltung, die Belgischen Zwerghühner haben sehr wenig Anforderungen.

Da sie sehr gut fliegen können, werden sie am besten in einem überdachten Auslauf oder einer Voliere gehalten.

Auf diese Weise können sie ziemlich zahm gemacht werden. Eine andere Möglichkeit ist, sie einfach im Garten laufen zu lassen (nur in großen Gärten mit hoher Einzäunung und toleranten Nachbarn) um dann den ganzen Tag lang in kleinen Gruppen um herzuwandern. Der Nachteil ist, dass die Hühner ihre Eier verstecken und dass sie schwer zu fangen sind. Die kleinen Hennen legen kleine weiße Eier von 30 bis 35 Gramm, die sie mit viel Liebe ausbrüten.

Die Küken sind sehr stark und wachsen schnell auf.



Aussehen

Das belgische „Baby“ ist eine Rasse ohne viele Rüschen oder markante Merkmale.

Sie sind klein ohne Übertreibung und wiegen 500 bis 600 Gramm.

Sie zeichnen sich durch die schönen runden Formen und das reichhaltige ornamentale Gefieder aus.

Der Rücken ist kurz und verschmilzt zu einer glatten Linie im breiten und gut gespreizten Schwanz.

Der Kamm ist rot und nicht zu groß.

Die Ohrlappen sind rot ohne jede Spur von Weiß.

Die Laufbeine sind blau.



Belgische Kriel

Dit is de Belgische variant van het kleine patrijskleurige krieltje dat in bijna heel Europa voorkwam.

Het onderscheidt zich van de rest door de rode oortjes, de mooie geronde vorm en de sierlijke houding.

Het zijn krieltjes die gemakkelijk op beperkte ruimte gehouden kunnen worden.

De leg is goed met witte eitjes van ongeveer 30 gram. Het zijn goede broedsters en kloeken.

Ringmaat:

haan: 11 mm, hen 10 mm

Gewicht:

haan: 550 - 650 g, hen 500 - 550 g

Patrijs : Kleur en tekening van de haan

Kop: oranjerood.

Hals: halsbehang van boven naar onder geleidelijk overgaand van oranje naar oranjegeel; iedere veer

met een groenglanzende, zwarte schachtstreep, evenwijdig lopende aan de veerrand; de

schachtstreep eindigt dicht bij het einde van de veer in een punt; schacht zwart; veren aan de voorzijde van de hals zwart.

Schouders en rug: karmijnrood.

Zadel: zadelbehang oranje tot lichtoranje met meer of minder duidelijke schachtstreep-tekening. Een

iets diepere tint in het zadelbehang dan in het halsbehang is toegestaan, doch een zo groot mogelijke

gelijkheid in kleurdiepte bij beide veergroepen is gewenst.

Staart: stuurveren zwart; sikkels, bijsikkels en staartdekveren groenglanzend zwart.

Vleugels: boeg zwart; vleugelband groenglanzend zwart. Grote slagpennen: zwart met een smal bruin

randje langs de buitenvaan. Kleine slagpennen: binnenvaan zwart, buitenvaan bruin, zodat bij

gesloten vleugel een bruine vleugeldriehoek gevormd wordt.

Borst: groenglanzend zwart.

Buik, achterlijf en dijen: zwart.

Donskleur van alle veergroepen: grijsachtig.

Kleur en tekening van de hen

Kop: goudgeel.

Hals: halskraag goudgeel, iedere veer voorzien van een brede groenglanzende zwarte schachtstreep, evenwijdig lopende aan de veerrand en eindigende in een punt dicht bij het einde van de veer.

Voorzijde van de hals zalmkleurig bruin.

Schouders: goud grijsbruin met fijne, regelmatig verdeelde zwarte pepering, met zo weinig mogelijk licht gekleurde nerven.

Rug en zadel: gelijk aan de schouders.

Staart: stuurveren zwart met uitzondering van de bovenste, die evenals de staartdekveren goudbruin met fijne zwarte stipjes zijn.

Vleugels: boeg, vleugelband en vleugeldekveren gelijk aan de schouders.

Grote slagpennen:

zwartbruin met smalle grijsbruine buitenvaan.

Kleine slagpennen: buitenvaan, gelijk aan de schouders; binnenvaan zwartbruin.

Borst: warm zalmkleurig roodbruin, de nerven van gelijke kleur; bij de dijen overgaande in askleurig bruin.

Buik, achterlijf en dijen: askleurig bruin.

Donskleur van alle veergroepen: grijsachtig.

Ernstige fouten

Haan: wit in sikkels, staart en slagpennen; veel bruin in borst, buik en dijen; strogeel in het onderste gedeelte van het halsbehang.

Hen: te rood (roest) op schouders; te bleke borstkleur; te weinig schachtstreep-tekening. Lichte nerven; te grove of geklonterde pepering.

Fouten bij de haan

Andere geringe afwijkingen in kleur en tekening; onvoldoende scherpe begrenzing in hals- en zadelbehang; onvolledig gekleurde vleugeldriehoek.

Fouten bij de hen

Geringe afwijkingen in kleur en tekening; onvoldoende scherpe begrenzing in halskraag; iets geklonterde pepering en lichte nerven in de borst.

Opmerking

Een iets lichte omranding van rug- en vleugeldekveren bij de hen is toegestaan doch wordt niet gewenst

Züchteradressen der Belgischen Zwerghühner goldhalsig (Belgische kriel goudpatrijs)

- 1. Belmans Karel Ballingstraat 67 3090 Overijse 02/6876600
k.belmans@ballingshoek.be
- 2. Croubels Norbert Rodenbachstraat 12 8770 Ingelmunster 051/312079
norbert.croubels@hotmail.be
- 3. De Vos Johan Kruisbergstraat 26B 8755 Ruiselede 051/687366
johandevos58@skynet.be
- 4. Dewachter Luc Groenstraat 83 2870 Breendonk 03/8868040
dewachterluc@belgacom.net
- 5. Goossens Steven Kastanjedreef 1 2220 Heist-op-den-Berg
- 6. Peeters Guus Sleewegen 69 1730 Mollem 0473/283994
- 7. Peeters Dirk Sleewegen 69 1730 Mollem 0486/893901
peeters_dirk@hotmail.com
- 9. Top Martin Terwallenstraat 5 9870 Olsene 0477/134006
kristienvg@telenet.be
- 10. Van Bocxlaer Wim Nieuwpoortstraat 71a 9160 Lokeren 0475/350941
wim.van.bocxlaer@telenet.be
- 11. Van den Hende Hugo Kriekelaarstraat 9 9100 Sint-Niklaas 03/7751747
- 12. Van Loy Karel Goorkens 2 2250 Olen 014/214969

VORSCHLAG

nächste Züchterversammlung :

- Rassen : Australorps

Kleinrex u. Zwergrex

- Sonstiges ?

